COMUNE DI CUCCIAGO

Provincia di Como

www.comune.cucciago.co.it
E - mail: ufficio.info@comune.cucciago.co.it

ORDINE DEL GIORNO

1 COMUNICAZIONI DEL SINDACO

2 LETTURA ED APPROVAZIONE VERBALI SEDUTA PRECEDENTE

3 COMUNICAZIONE DELIBERAZIONE DELLA GIUNTA COMUNALE N. 52 DEL 10.12.2014 AD OGGETTO: "STORNO DAL FONDO DI RISERVA"

4 PROROGA CONVENZIONE PER LA GESTIONE ASSOCIATA UFFICIO AMBIENTE ECOLOGIA FINO AL 31 DICEMBRE 2015

5 ADESIONE AL PARCO REGIONALE DELLE GROANE. INDICAZIONE DELL'AREA DA INCLUDERE ALL'INTERNO DEL PERIMETRO DEL PARCO

6 MODIFICHE AL REGOLAMENTO PER IL SERVIZIO DI REFEZIONE PRESSO LA MENSA COMUNALE DI CUCCIAGO

7 DETERMINAZIONE ALIQUOTE E DETRAZIONI PER L'APPLICAZIONE DELL'IMPOSTA MUNICIPALE PROPRIA "IMU" - ANNO 2015

8 DETERMINAZIONE ALIQUOTE E DETRAZIONI ANNO 2015 DEL TRIBUTO PER I SERVIZI INDIVISIBILI - TASI.

9 DETERMINAZIONE ALIQUOTE E DETRAZIONI PER L'APPLICAZIONE DELL'ADDIZIONALE COMUNALE ALL'IRPEF - ANNO 2015.

10 APPROVAZIONE PIANO FINANZIARIO TARI 2015

11 APPROVAZIONE STRUTTURA TARIFFARIA TARI PER L'ANNO 2015.

12 APPROVAZIONE DEL BILANCIO DI PREVISIONE 2014, DEL BILANCIO PLURIENNALE 2014-2016 E DELLA RELAZIONE PREVISIONALE E PROGRAMMATICA.

STORNO FONDO DI RISERVA 16/12/2014

Premesso che si rende necessaria una riparazione improvvisa e urgente al mezzo per il trasporto scolastico, da effettuarsi nel periodo di chiusura invernale delle scuole;

Rilevato che il relativo capitolo di spesa, pur adeguato nel recente assestamento di bilancio, non presenta la sufficiente disponibilità;

Ritenuto quindi di dover provvedere all'integrazione dell'intervento di spesa per consentire la copertura dei costi di tale spesa;

D e l i b e r a

- di procedere, per le motivazioni esposte in premessa, al prelevamento dal fondo di riserva stanziato nel bilancio preventivo dell'esercizio 2014, autorizzando il servizio finanziario ad effettuare le modifiche dei seguenti interventi:

Cap.	Art.	*Descrizione*	Cod. Bilancio	*Stanziamento*	USCITE	Assestato
1417	10	Spese manutenzione e pezzi ricambio trasporto scolastico	1040503-00	6.100,00	5.067,18	11.167,18
2151	0	FONDO DI RISERVA	1010811-00	36.032,23	-5.067,18	30.965,05

- di dare atto che la presente variazione deve consentire l'effettuazione di interventi entro il termine del 31.12.2014;

COMUNE DI CUCCIAGO

Provincia di Como

www.comune.cucciago.co.it
E - mail: ufficio.info@comune.cucciago.co.it

ORDINE DEL GIORNO

1 COMUNICAZIONI DEL SINDACO

2 LETTURA ED APPROVAZIONE VERBALI SEDUTA PRECEDENTE

3 COMUNICAZIONE DELIBERAZIONE DELLA GIUNTA COMUNALE N. 52 DEL 10.12.2014 AD OGGETTO: "STORNO DAL FONDO DI RISERVA"

4 PROROGA CONVENZIONE PER LA GESTIONE ASSOCIATA UFFICIO AMBIENTE ECOLOGIA FINO AL 31 DICEMBRE 2015

5 ADESIONE AL PARCO REGIONALE DELLE GROANE. INDICAZIONE DELL'AREA DA INCLUDERE ALL'INTERNO DEL PERIMETRO DEL PARCO

6 MODIFICHE AL REGOLAMENTO PER IL SERVIZIO DI REFEZIONE PRESSO LA MENSA COMUNALE DI CUCCIAGO

7 DETERMINAZIONE ALIQUOTE E DETRAZIONI PER L'APPLICAZIONE DELL'IMPOSTA MUNICIPALE PROPRIA "IMU" - ANNO 2015

8 DETERMINAZIONE ALIQUOTE E DETRAZIONI ANNO 2015 DEL TRIBUTO PER I SERVIZI INDIVISIBILI - TASI.

9 DETERMINAZIONE ALIQUOTE E DETRAZIONI PER L'APPLICAZIONE DELL'ADDIZIONALE COMUNALE ALL'IRPEF - ANNO 2015.

10 APPROVAZIONE PIANO FINANZIARIO TARI 2015

11 APPROVAZIONE STRUTTURA TARIFFARIA TARI PER L'ANNO 2015.

12 APPROVAZIONE DEL BILANCIO DI PREVISIONE 2014, DEL BILANCIO PLURIENNALE 2014-2016 E DELLA RELAZIONE PREVISIONALE E PROGRAMMATICA.

PROROGA CONVENZIONE PER LA GESTIONE ASSOCITA UFFICIO AMBIENTE ECOLOGIA FINO AL 31.12.2015

Convenzione sottoscritta in data 2 aprile 2010 tra i comuni di Cucciago (capofila), Casnate con Bernate e Senna Comasco con scadenza al 31.12.2014 per la gestione dell'Ufficio Ambiente con i seguenti compiti.

- Gestione rifiuti;
- Inquinamento idrico, acustico, atmosferico, elettromagnetico;
- Salvaguardia verde pubblico, educazione ambientale;
- Collaborazione con il SUAP;
- ….

La proroga è motivata dall'intenzione delle Amministrazioni di convenzionarsi per tutte le competenze spettanti in capo allo Sportello Unico per le Attività Produttive (SUAP).

COMUNE DI CUCCIAGO

Provincia di Como

www.comune.cucciago.co.it
E - mail: ufficio.info@comune.cucciago.co.it

ORDINE DEL GIORNO

1 COMUNICAZIONI DEL SINDACO

2 LETTURA ED APPROVAZIONE VERBALI SEDUTA PRECEDENTE

3 COMUNICAZIONE DELIBERAZIONE DELLA GIUNTA COMUNALE N. 52 DEL 10.12.2014 AD OGGETTO: "STORNO DAL FONDO DI RISERVA"

4 PROROGA CONVENZIONE PER LA GESTIONE ASSOCIATA UFFICIO AMBIENTE ECOLOGIA FINO AL 31 DICEMBRE 2015

5 ADESIONE AL PARCO REGIONALE DELLE GROANE. INDICAZIONE DELL'AREA DA INCLUDERE ALL'INTERNO DEL PERIMETRO DEL PARCO

6 MODIFICHE AL REGOLAMENTO PER IL SERVIZIO DI REFEZIONE PRESSO LA MENSA COMUNALE DI CUCCIAGO

7 DETERMINAZIONE ALIQUOTE E DETRAZIONI PER L'APPLICAZIONE DELL'IMPOSTA MUNICIPALE PROPRIA "IMU" - ANNO 2015

8 DETERMINAZIONE ALIQUOTE E DETRAZIONI ANNO 2015 DEL TRIBUTO PER I SERVIZI INDIVISIBILI - TASI.

9 DETERMINAZIONE ALIQUOTE E DETRAZIONI PER L'APPLICAZIONE DELL'ADDIZIONALE COMUNALE ALL'IRPEF - ANNO 2015.

10 APPROVAZIONE PIANO FINANZIARIO TARI 2015

11 APPROVAZIONE STRUTTURA TARIFFARIA TARI PER L'ANNO 2015.

12 APPROVAZIONE DEL BILANCIO DI PREVISIONE 2014, DEL BILANCIO PLURIENNALE 2014-2016 E DELLA RELAZIONE PREVISIONALE E PROGRAMMATICA.

ADESIONE AL PARCO REGIONALE DELLE GROANE. INDICAZIONE DELL'AREA DA INCLUDERE ALL'INTERNO DEL PARCO

L'Amministrazione comunale di Cucciago intende proporre di includere nel perimetro del nuovo Parco Regionale che risulterà dall'accorpamento dell'esistente Parco delle Groane con il Parco Sovraccomunale della Brughiera Briantea e delle aree verdi di altri comuni, una parte del proprio territorio non urbanizzato.

ADESIONE AL PARCO DELLE GROANE - 2

Alla fine degli anni ’90, l’Amministrazione comunale aveva già espresso parere favorevole all’istituzione del Parco Regionale della Brughiera. I comuni interessati al progetto sono Meda, Lentate sul Seveso, Cabiate, Mariano Comense, Novedrate, Carimate, Figino Serenza, Cantù, Carugo, Cermenate, Grandate, Vertemate con Minoprio, Cucciago, Fino Mornasco, Casnate con Bernate, Senna Comasco, Orsenigo, Brenna, Montorfano, Lipomo, Capiago Intimiano, Tavernerio, Alzate Brianza e Como

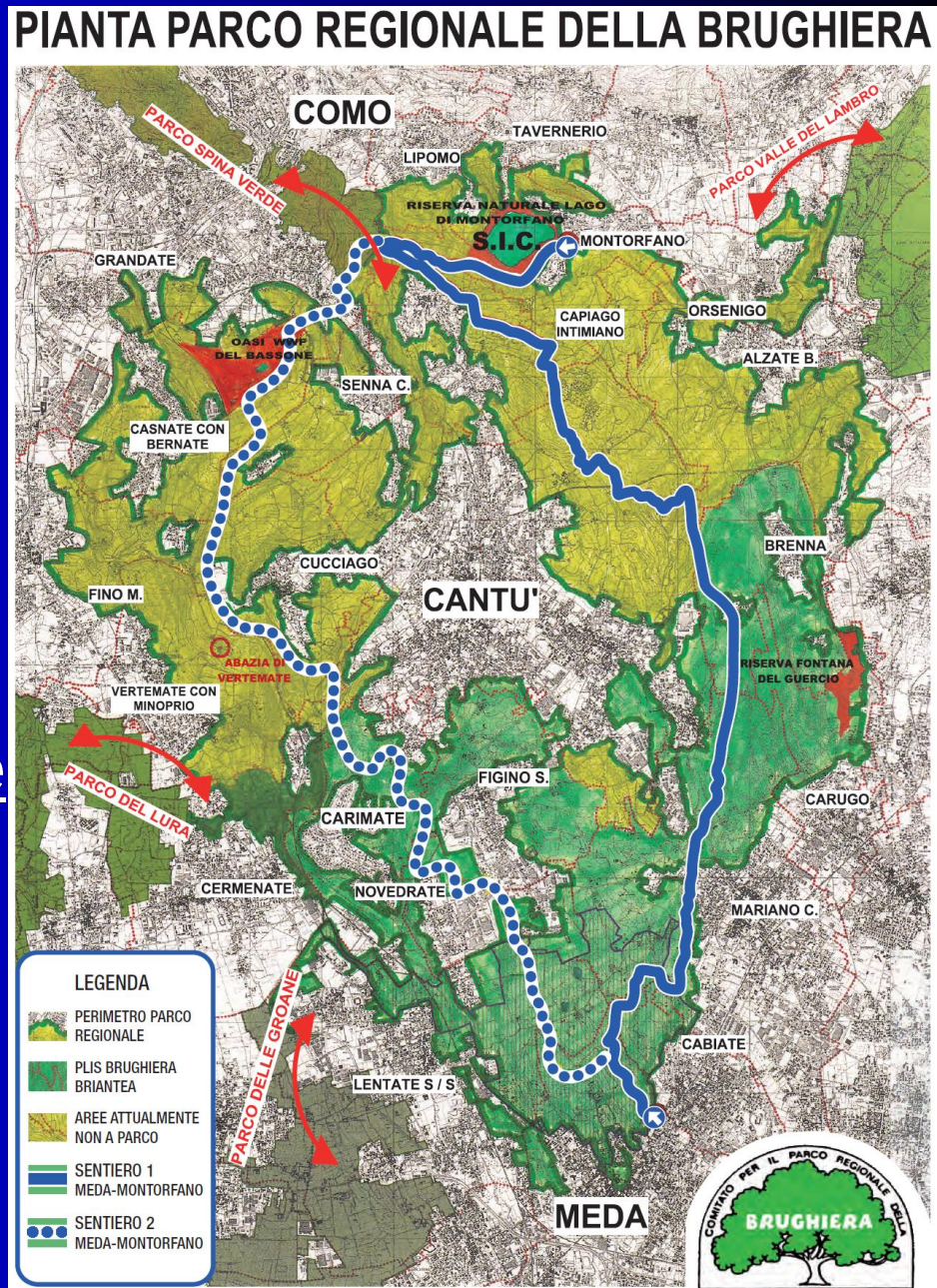

ADESIONE AL PARCO DELLE GROANE - 3

Le valenze ambientali del territorio interessato dal Parco sono riconosciute anche nel PTCP di Como. Dalla carta della rete ecologica del PTCP della provincia di Como si vede come l'unità ecologica denominata C.A.S., distinta per essere un elemento costitutivo fondamentale dell'ecosistema naturale, si sviluppi verosimilmente sul tracciato della proposta di tutela a parco

ADESIONE AL PARCO DELLE GROANE - 4

Il territorio interessato dall'adesione al parco regionale collega la Brughiera con la Spina Verde e le Groane.
Il territorio del futuro parco rappresenta una cintura verde tra le aree metropolitane di Como e Milano.
Si conferma una connessione ecologica in senso est-ovest tra l'ambito del Fiume Seveso (nei pressi del Parco delle Groane e del PLIS della Brughiera Briantea) a est con il Parco Valle del Lambro, a ovest con il PLIS del Lura e l'area naturalistica del Parco Pineta.

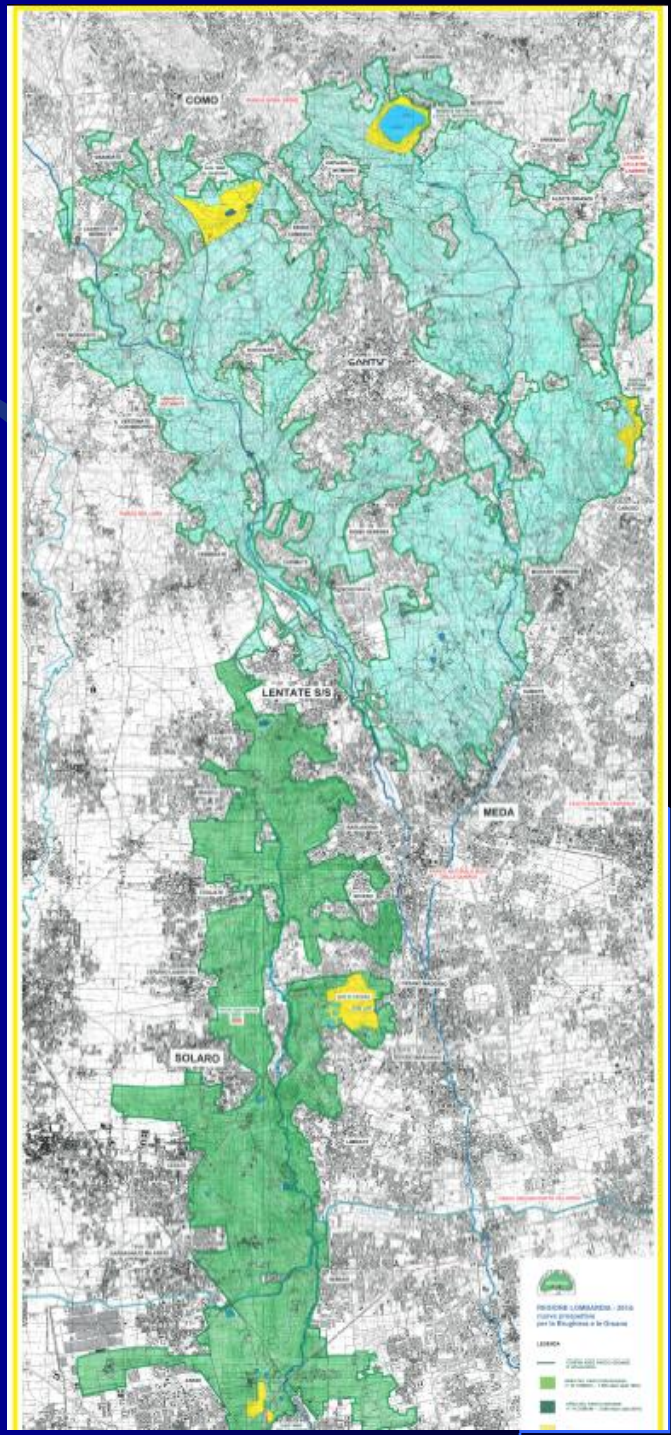

ADESIONE AL PARCO DELLE GROANE - 5

Il Comune di Cucciago aveva già previsto con l'attuale PGT, una perimetrazione dell'area interessata dal prospettato Parco regionale della Brughiera.

tavola P.G.T. con l'indicazione urbanistica – Elaborato 1 del vigente Piano delle Regole (approvato con delibera di C.C. n° 39 del 22.09.2011)

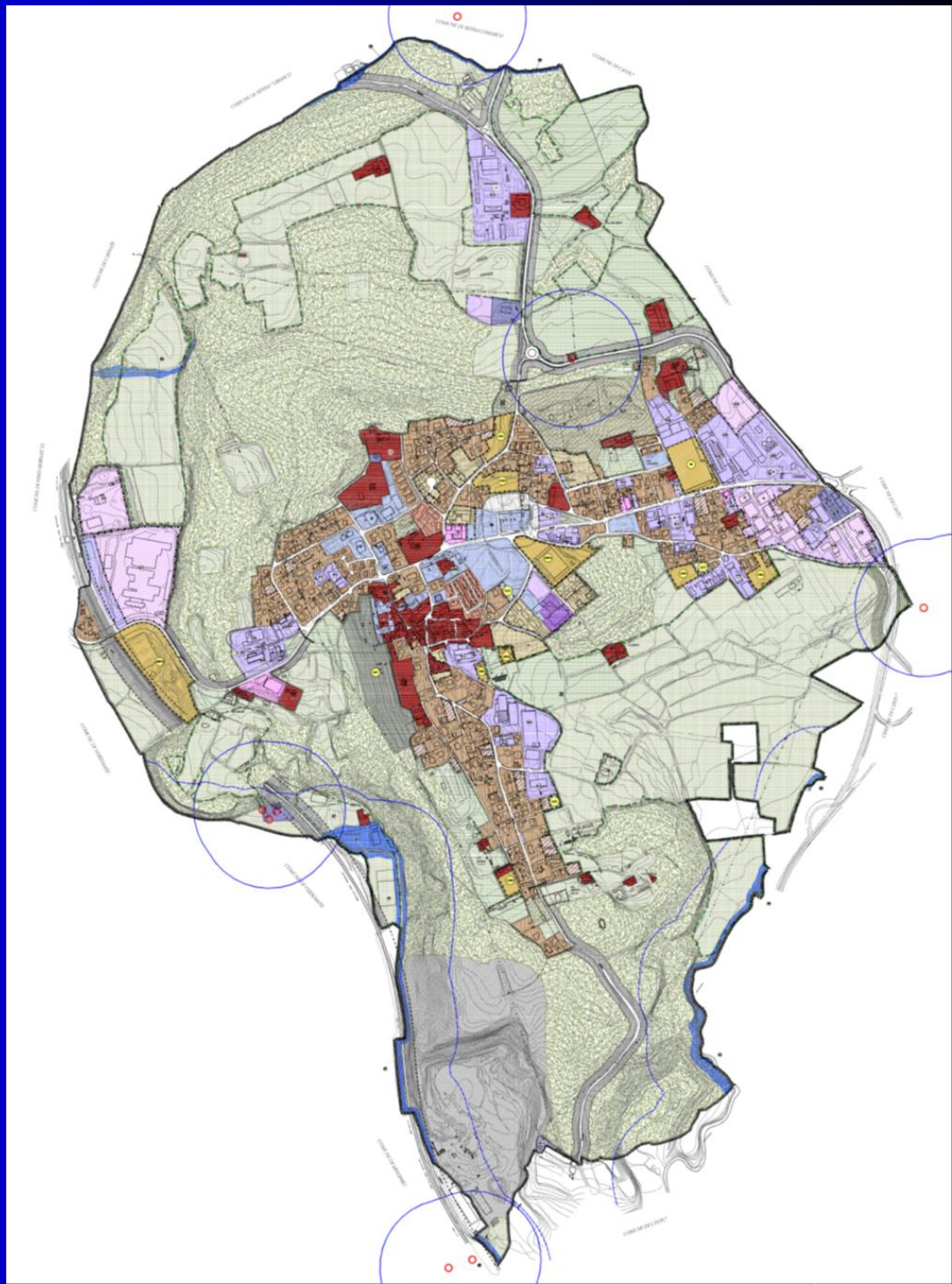

ADESIONE AL PARCO DELLE GROANE - 6

IL PERCORSO DELL'AMMINISTRAZIONE

- Costituzione Commissione a progetto "Parco" + Commissione ambiente ed ecologia;
- Confronto con le Amministrazioni comunali e provinciale;
- assemblea pubblica;

Martedì 27 Gennaio 2015 – ore 21
Sala Consiliare – Via Sant'Arialdo, CUCCIAGO

un PARCO nel nostro FUTURO

ASSEMBLEA PUBBLICA

insieme parliamo della nascita del parco regionale Groane – Brughiera e della possibile adesione del Comune di Cucciago

con

Luca Frezzini Responsabile area tecnica del Parco regionale delle Groane
Iolanda Negri Assessore Lavori Pubblici Ecologia – Lentate sul Seveso
Dario Bianchi Regione Lombardia - Vicepresidente della Commissione Consiliare VIII "Agricoltura montagna foreste e parchi"

L'ASSEMBLEA sarà APERTA agli interventi e alle domande DI TUTTI I CITTADINI

COMMISSIONE COMUNALE AMBIENTE ECOLOGIA

COMMISSIONE A PROGETTO PARCO

COMUNE DI CUCCIAGO

ADESIONE AL PARCO DELLE GROANE - 7

Il Territorio oggetto di proposta di adesione al Parco Regionale delle Groane.

Superficie prevista a Parco 3,23 kmq (circa 65% del totale)

Nel PGT l'area ipoteticamente indicata per il parco della Brughiera era pari a 3,69 kmq (circa 74%)

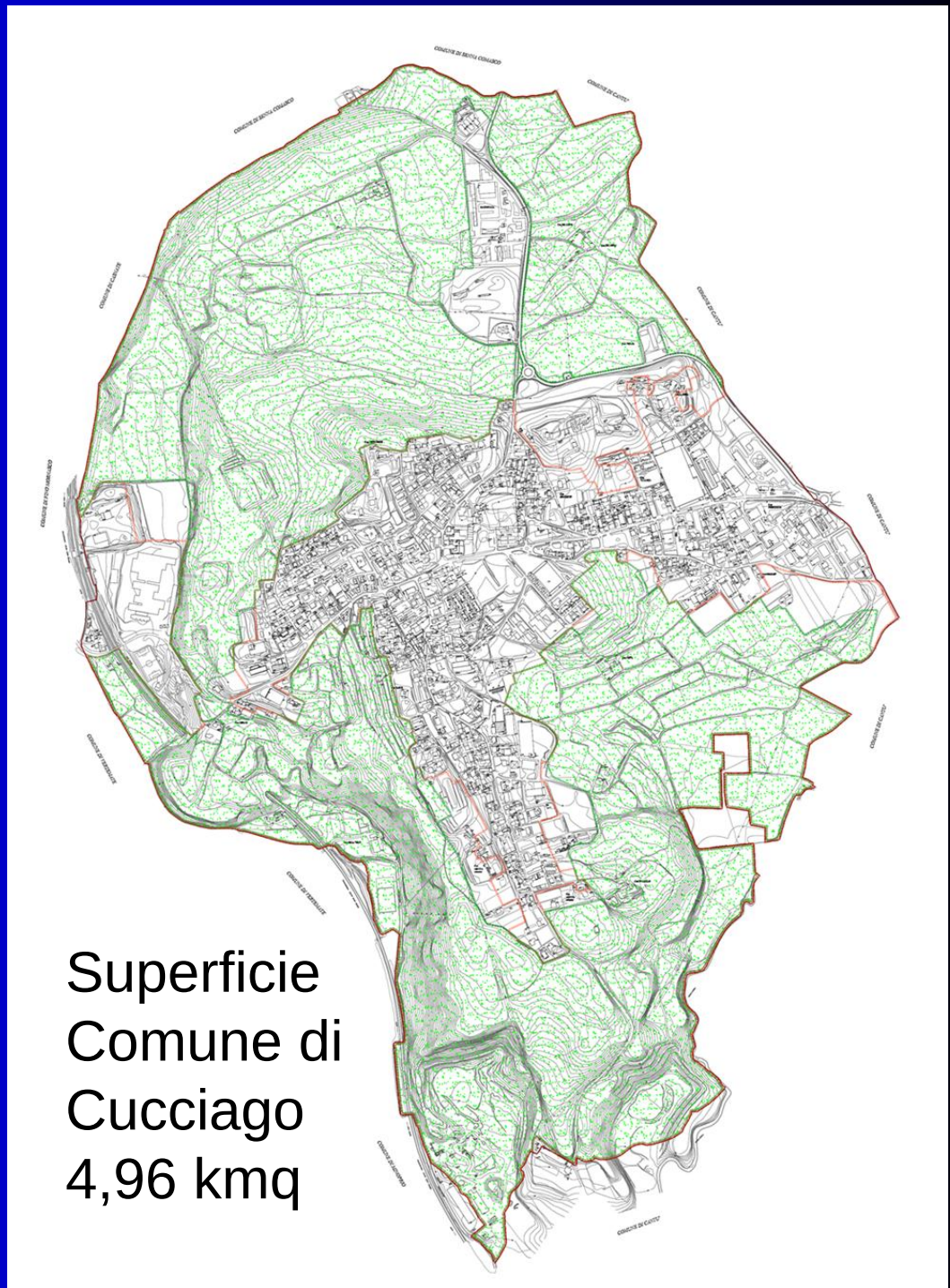

Superficie Comune di Cucciago 4,96 kmq

ADESIONE AL PARCO DELLE GROANE - 8

PERCHE' IL PARCO

- per la protezione e la salvaguardia del territorio;
- per la valorizzazione del territorio, delle produzioni locali e delle attività economiche, in particolare quelle agricole, zootecniche, forestali, turistiche;
- per sviluppare una pianificazione sovracomunale omogenea e favorire strategie integrate di tutela e valorizzazione;
- per realizzare progetti locali e sovracomunali a sostegno di attività ecocompatibili;
- per avere maggior accesso a finanziamenti;
- per consolidare buone pratiche di gestione ambientale.

IL PARCO NON VUOL DIRE SOLO VINCOLI,
MA OPPORTUNITA' PER GESTIRE E VALORIZZARE
IL NOSTRO TERRITORIO

COMUNE DI CUCCIAGO

Provincia di Como

www.comune.cucciago.co.it
E - mail: ufficio.info@comune.cucciago.co.it

ORDINE DEL GIORNO

1 COMUNICAZIONI DEL SINDACO

2 LETTURA ED APPROVAZIONE VERBALI SEDUTA PRECEDENTE

3 COMUNICAZIONE DELIBERAZIONE DELLA GIUNTA COMUNALE N. 52 DEL 10.12.2014 AD OGGETTO: "STORNO DAL FONDO DI RISERVA"

4 PROROGA CONVENZIONE PER LA GESTIONE ASSOCIATA UFFICIO AMBIENTE ECOLOGIA FINO AL 31 DICEMBRE 2015

5 ADESIONE AL PARCO REGIONALE DELLE GROANE. INDICAZIONE DELL'AREA DA INCLUDERE ALL'INTERNO DEL PERIMETRO DEL PARCO

6 MODIFICHE AL REGOLAMENTO PER IL SERVIZIO DI REFEZIONE PRESSO LA MENSA COMUNALE DI CUCCIAGO

7 DETERMINAZIONE ALIQUOTE E DETRAZIONI PER L'APPLICAZIONE DELL'IMPOSTA MUNICIPALE PROPRIA "IMU" - ANNO 2015

8 DETERMINAZIONE ALIQUOTE E DETRAZIONI ANNO 2015 DEL TRIBUTO PER I SERVIZI INDIVISIBILI - TASI.

9 DETERMINAZIONE ALIQUOTE E DETRAZIONI PER L'APPLICAZIONE DELL'ADDIZIONALE COMUNALE ALL'IRPEF - ANNO 2015.

10 APPROVAZIONE PIANO FINANZIARIO TARI 2015

11 APPROVAZIONE STRUTTURA TARIFFARIA TARI PER L'ANNO 2015.

12 APPROVAZIONE DEL BILANCIO DI PREVISIONE 2014, DEL BILANCIO PLURIENNALE 2014-2016 E DELLA RELAZIONE PREVISIONALE E PROGRAMMATICA.

MODIFICHE
REGOLAMENTO SERVIZIO REFEZIONE

7. Modalità di pagamento

L'Amministrazione definisce le modalità di compartecipazione economica delle famiglie richiedenti il Servizio, nonché le modalità di contribuzione, tenendo conto delle loro condizioni socio-economiche.

~~Sul costo del pasto convenuto con la Ditta appaltatrice verrà praticata un'agevolazione nei confronti degli utenti residenti che presentano un'attestazione Isee suscettibile di tale beneficio.~~

~~Per la Scuola dell'Infanzia, in caso d'iscrizione di più fratelli, si ha diritto alla riduzione del 50% sulla quota dei fratelli successivi al primo~~.

NUOVE FASCE ISEE PER ACCESSO ALLA REFEZIONE SCOLASTICA

SERVIZIO MENSA SCUOLA INFANZIA

	FINO A GIUGNO 2015	FISSO	QUOTA PASTO	COSTO MESE
1	FINO A 7000	€ 10,87	€ 3,72	€ 85,27
2	DA 7000,01 A 12000	€ 32,62	€ 3,72	€ 107,02
3	DA 12000,01 A 30000	€ 41,28	€ 4,02	€ 121,68
4	TARIFFA	€ 48,94	€ 4,02	€ 129,34

	DA SETTEMBRE 2015	costo pasto	COSTO MESE
1	da € 0,00 a € 2.500,00	€ 2,00	€ 40,00
2	da € 2.500,01 a € 4.000,00	€ 3,00	€ 60,00
3	da € 4.000,01 a € 7.000,00	€ 3,75	€ 75,00
4	da € 7.000,01 a € 13.000,00	€ 5,00	€ 100,00
5	da € 13.000,01 a € 20.000,00	€ 5,50	€ 110,00
6	da € 20.000,01 a € 30.000,00	€ 6,20	€ 124,00
7	Tariffa piena e non residenti	€ 6,75	€ 135,00

1 GG DI ASSENZA			5 GG DI ASSENZA			15 GG DI ASSENZA		
	OLD	NEW		OLD	NEW		OLD	NEW
1	€ 81,55	€ 38,00	1	€ 66,67	€ 30,00	1	€ 29,47	€ 10,00
2	€ 103,30	€ 57,00	2	€ 88,42	€ 45,00	2	€ 51,22	€ 15,00
3	€ 117,66	€ 71,25	3	€ 101,58	€ 56,25	3	€ 61,38	€ 18,75
4	€ 125,32	€ 95,00	4	€ 109,24	€ 75,00	4	€ 69,04	€ 25,00
5		€ 104,50	5		€ 82,50	5		€ 27,50
6		€ 117,80	6		€ 93,00	6		€ 31,00
7		€ 128,25	7		€ 101,25	7		€ 33,75

- **SECONDO FRATELLO -> ACCESSO ALLA FASCIA PRECEDENTE**
- **ELIMINARE QUOTA FISSA -> SI PAGA IL PASTO CONSUMATO**
- **TEMPO MENSA PER SCUOLA INFANZIA = TEMPO "DIDATTICO", AGEVOLARE ACCESSO AL SERVIZIO ANCHE PER LE FASCE ISEE PIU' BASSE**
- **SU SCUOLA INFANZIA MAGGIOR UTILIZZO E MAGGIOR PESO DEI COSTI FISSI**

ANNO SCOLASTICO 2015/16 PERIODO DI SPERIMENTAZIONE

SCUOLA PRIMARIA E SCUOLA SECONDARIA

	FINO A GIUGNO 2015		
	QUOTA PASTO		COSTO MESE
1	€ 4,33	FINO A 10000	€ 43,30
2	€ 4,93	DA 10000 A 30000	€ 49,30
3	€ 5,43	TARIFFA	€ 54,30

	DA SETTEMBRE 2015		
	QUOTA PASTO		COSTO MESE
1	€ 3,00	da € 0,00 a € 2.500,00	€ 30,00
2	€ 3,50	da € 2.500,01 a € 4.000,00	€ 35,00
3	€ 4,00	da € 4.000,01 a € 7.000,00	€ 40,00
4	€ 4,50	da € 7.000,01 a € 13.000,00	€ 45,00
5	€ 5,00	da € 13.000,01 a € 20.000,00	€ 50,00
6	€ 5,50	da € 20.000,01 a € 30.000,00	€ 55,00
7	€ 6,00	tariffa piena + non residenti	€ 60,00

COMUNE DI CUCCIAGO

Provincia di Como

www.comune.cucciago.co.it
E - mail: ufficio.info@comune.cucciago.co.it

ORDINE DEL GIORNO

1 COMUNICAZIONI DEL SINDACO

2 LETTURA ED APPROVAZIONE VERBALI SEDUTA PRECEDENTE

3 COMUNICAZIONE DELIBERAZIONE DELLA GIUNTA COMUNALE N. 52 DEL 10.12.2014 AD OGGETTO: "STORNO DAL FONDO DI RISERVA"

4 PROROGA CONVENZIONE PER LA GESTIONE ASSOCIATA UFFICIO AMBIENTE ECOLOGIA FINO AL 31 DICEMBRE 2015

5 ADESIONE AL PARCO REGIONALE DELLE GROANE. INDICAZIONE DELL'AREA DA INCLUDERE ALL'INTERNO DEL PERIMETRO DEL PARCO

6 MODIFICHE AL REGOLAMENTO PER IL SERVIZIO DI REFEZIONE PRESSO LA MENSA COMUNALE DI CUCCIAGO

7 DETERMINAZIONE ALIQUOTE E DETRAZIONI PER L'APPLICAZIONE DELL'IMPOSTA MUNICIPALE PROPRIA "IMU" - ANNO 2015

8 DETERMINAZIONE ALIQUOTE E DETRAZIONI ANNO 2015 DEL TRIBUTO PER I SERVIZI INDIVISIBILI - TASI.

9 DETERMINAZIONE ALIQUOTE E DETRAZIONI PER L'APPLICAZIONE DELL'ADDIZIONALE COMUNALE ALL'IRPEF - ANNO 2015.

10 APPROVAZIONE PIANO FINANZIARIO TARI 2015

11 APPROVAZIONE STRUTTURA TARIFFARIA TARI PER L'ANNO 2015.

12 APPROVAZIONE DEL BILANCIO DI PREVISIONE 2014, DEL BILANCIO PLURIENNALE 2014-2016 E DELLA RELAZIONE PREVISIONALE E PROGRAMMATICA.

ALIQUOTE IMU –TASI – ADDIZIONALE IRPEF

IMU/CATEGORIE CATASTALI		ALIQUOTA IMU STATO	ALIQUOTA IMU COMUNE
A10	Uffici e studi privati	0,00	0,93
B	Colonie asili ospedali	0,00	0,93
C1	Negozi bar ristoranti pizzerie botteghe	0,00	0,93
C3 / C4 / C5	Laboratori stabilimenti balneari	0,00	0,93
D5	Banche	0,76	0,12
ALTRI D	Alberghi e capannoni produttivi	0,76	0,09
A e C	Seconde case e pertinenze, escluse A10, pertinenze abitazione principale (da riportare nel campo B20) e pertinenze usi gratuti (da riportare nel campo B25)	0,00	0,96
TERRENI AGRICOLI		0,00	0,88
TERRENI AGRICOLI CON ISCRIZIONE PREVIDENZA AGRICOLA (*)		0,00	0,88
AREE FABBRICABILI		0,00	0,88
D10	Rurali strumentali	0,00	0,20

TASI 2015	ALIQUOTA
TUTTE LE CATEGORIE CATASTALI	0,09
DETRAZIONE FIGLI A CARICO	25,00

ADDIZIONALE IRPEF 2015	ALIQUOTA
TUTTE LE CATEGORIE CATASTALI	0,80%
LIMITE DI APPLICAZIONE	10.000,00

TARI 2015

Piano finanziario 2015 costruito sui dati del consuntivo 2014

2015 -> € 439.000,00 vs 2014 -> € 466.000,00

RISPARMIO € 27.000,00 grazie all'aumento della raccolta differenziata

+ differenziazione – costi

Coefficienti applicati immutati rispetto al 2014

INOLTRE

Si è conclusa la regolarizzazione delle superfici su tutte le abitazioni iniziata 3 anni fa.
Effetto:

AUMENTO BASE IMPONIBILE

QUINDI

AUMENTO BASE IMPONIBILE
+
RISPARMI GRAZIE ALLA MAGGIOR RACCOLTA DIFFERENZIATA

→ → → → → → → → → → → →

ALCUNI ESEMPI*:

1) **AZIENDA “INDUSTRIALE” DA € 16.103,00 A € 12.499,00**
2) **IMPRESA ARTIGIANA DA € 2.497,00 A € 1.896,00**
3) **FAMIGLIA 6 COMPONENTI DA € 393,00 A € 347,00**
4) **FAMIGLIA 4 COMPONENTI DA € 415,00 A € 371,00**
5) **FAMIGLIA 1 COMPONENTE DA € 78,00 A € 68,00**

*proiezioni al 13/02/2015 non ancora definitive

E PER CHI HA REGOLARIZZATO NEL DICEMBRE 2014?

1) FAMIGLIA 5 COMPONENTI DA
2) FAMIGLIA 6 COMPONENTI DA

FONDAMENTALE

IL RISPARMIO DERIVANTE DA DIFFERENZIAZIONE E’ VARIABILE!

VA TENUTA ALTA L’ATTENZIONE SU QUESTO ASPETTO SIA PRESSO LE FAMIGLIE CHE NEL LAVORO EFFETTUATO IN DISCARICA

COMUNE DI CUCCIAGO

Provincia di Como

www.comune.cucciago.co.it
E - mail: ufficio.info@comune.cucciago.co.it

ORDINE DEL GIORNO

1 COMUNICAZIONI DEL SINDACO

2 LETTURA ED APPROVAZIONE VERBALI SEDUTA PRECEDENTE

3 COMUNICAZIONE DELIBERAZIONE DELLA GIUNTA COMUNALE N. 52 DEL 10.12.2014 AD OGGETTO: "STORNO DAL FONDO DI RISERVA"

4 PROROGA CONVENZIONE PER LA GESTIONE ASSOCIATA UFFICIO AMBIENTE ECOLOGIA FINO AL 31 DICEMBRE 2015

5 ADESIONE AL PARCO REGIONALE DELLE GROANE. INDICAZIONE DELL'AREA DA INCLUDERE ALL'INTERNO DEL PERIMETRO DEL PARCO

6 MODIFICHE AL REGOLAMENTO PER IL SERVIZIO DI REFEZIONE PRESSO LA MENSA COMUNALE DI CUCCIAGO

7 DETERMINAZIONE ALIQUOTE E DETRAZIONI PER L'APPLICAZIONE DELL'IMPOSTA MUNICIPALE PROPRIA "IMU" - ANNO 2015

8 DETERMINAZIONE ALIQUOTE E DETRAZIONI ANNO 2015 DEL TRIBUTO PER I SERVIZI INDIVISIBILI - TASI.

9 DETERMINAZIONE ALIQUOTE E DETRAZIONI PER L'APPLICAZIONE DELL'ADDIZIONALE COMUNALE ALL'IRPEF - ANNO 2015.

10 APPROVAZIONE PIANO FINANZIARIO TARI 2015

11 APPROVAZIONE STRUTTURA TARIFFARIA TARI PER L'ANNO 2015.

12 APPROVAZIONE DEL BILANCIO DI PREVISIONE 2014, DEL BILANCIO PLURIENNALE 2014-2016 E DELLA RELAZIONE PREVISIONALE E PROGRAMMATICA.

BILANCIO PREVISIONE 2015

Il bilancio è lo strumento con il quale il Comune programma le attività e i servizi dell'ente per l'anno successivo.
Al suo interno sono indicate le entrate e le uscite definite sulla base delle necessità e delle priorità.

Il bilancio è lo strumento con il quale il Comune programma le attività e i servizi dell'ente per l'anno successivo. Al suo interno sono indicate le entrate e le uscite definite sulla base delle necessità e delle priorità. Il bilancio deve essere approvato dal Consiglio comunale entro il 31 dicembre. Quest'anno il termine è già stato prorogato dal Governo al 31 marzo.
Con l'approvazione si definiscono le risorse e i tempi per il loro raggiungimento.
Gli obiettivi indicati nel bilancio sono poi affidati ai dirigenti degli uffici attraverso un piano esecutivo di gestione

Lavori pubblici

ITER APPROVAZIONE BILANCIO PREVISIONALE

25 NOVEMBRE 2014:
1^ BOZZA BILANCIO DI PREVISIONE 2015

27 NOVEMBRE 2014
APPROVAZIONE PIANO TRIENNALE DELLE OPERE PUBBLICHE

12 GENNAIO 2015
BOZZA DEFINITIVA BILANCIO PREVISIONE (8^)

26 GENNAIO 2015
DELIBERA DI GIUNTA SCHEMA DI BILANCIO

3 INCONTRI COMMISSIONE BILANCIO
1 INCONTRO COMMISSIONE ISTRUZIONE

Obiettivi bilancio 2015

A dispetto di una situazione generale che permane di incertezza e approssimazione, la scelta dell'Amministrazione è quella di anticipare l'approvazione del bilancio di previsione al fine di attuare una corretta gestione della spesa.

Rispetto agli ultimi anni maggior utilizzo dello strumento delle variazioni per adeguare il bilancio alle eventuali modifiche normative che verranno introdotte nei prossimi mesi

Perché incertezza?

1) Fondo di solidarietà comunale: come saranno i trasferimenti statali? Nel 2014 ultima variazione a dicembre (IMU agricola); rispetto al 2013 – 110.000 euro

2) Situazione economica generale: aumento di richieste di intervento all'ufficio servizi alla persona

3) Maggior numero di servizi delegati alle amministrazioni comunali a fronte di minori risorse

4) Incertezza nella normativa collegata alla legge di stabilità

Qualche nota positiva

1) **Innalzata al 10% la percentuale di indebitamento* delle pubbliche amministrazioni**

*incidenza interessi su finanziamenti rispetto alle entrate correnti

2) **Obiettivo patto di stabilità passa dal 14,60% all'8,60%**

* vincolo rappresentato da un importo, cosiddetto saldo obiettivo di patto, che è la risultanza di una somma algebrica tra entrate e uscite di parte corrente - calcolate come competenza e quindi non nel momento in cui si verifica il flusso di pagamento ma nel momento in cui nasce il costo o l'entrata – e le entrate e le uscite di conto capitale, ovvero quelle che servono per gli investimenti – calcolate in questo caso per flusso di cassa. Tra le entrate di conto capitale non si calcolano gli importi che entrano nel bilancio per effetto dell'indebitamento annuo: in parole semplici, non si contano i mutui accesi dal Comune per gli investimenti sul territorio

3) **Accesso a finanziamenti a tassi* estremamente competitivi**

*Cassa depositi e prestiti, mutuo a tasso fisso 15 anni, 1.90%

Possibilità di riprendere a fare investimenti (con estrema cautela)

Una novità importante

CAMBIA LA CONTABILITA' PUBBLICA

Gli uffici saranno impegnati durante l'esercizio 2015 ad implementare la contabilità pubblica con quanto stabilito dal d.lgs. 118/2011 che diverrà operativo a partire dal 2016. Un lavoro, in verità già iniziato a fine 2014, non di poco conto, e che prevede anche un radicale cambio nella gestione della spesa pubblica.

L'attuazione del nuovo sistema implica un adeguamento organizzativo e culturale dell'ente, che non può non coinvolgere l'intera struttura burocratica, in quanto si tratta di ri-progettare tutto il sistema organizzativo e i flussi documentali della gestione contabile e finanziaria. A questo proposito si rende necessario che tutti i responsabili di servizio rispettino gli obblighi previsti per l'accertamento delle entrate e per l'impegno delle spese e collaborino fattivamente al corretto avvio della riforma contabile e alla sua applicazione nel tempo.

CAMBIA LA CONTABILITA' PUBBLICA

Nel 2015 si continuerà a gestire la contabilità con il vecchio schema di bilancio, ma sarà affiancato dalla nuova contabilità, non ancora operativa.
Dal 2016 si utilizzerà solo la nuova contabilità.
Principali novità:

- Adeguamento di codificazione alla contabilità dello Stato (fase già conclusa da tutti i responsabili entro il 2014);

Anno di Competenza	2015	Capitolo/articolo	*	Uscita	1043	30	

SPESE PER UTENZE ELETTRICITA' EDIFICIO MUNICIPALE

DLgs.267/2000			DLgs.118/2011		
Titolo	1	SPESE CORRENTI	Codice missione	1	Servizi istituzionali, generali e di gestione
Funzione	1	FUNZIONI GENERALI DI AMMINISTRAZIONE, DI GESTIONE	Codice programma	2	Segreteria generale
Servizio	2	SEGRETERIA GENERALE, PERSONALE E ORGANIZZAZIO	Gruppo COFOG	01.1	Organi esecutivi e legislativi, attivita` finanziarie e fiscali e affa
Intervento	3	PRESTAZIONI DI SERVIZI	1^ livello	1	Spese correnti
Categoria			2^ livello	3	Acquisto di beni e servizi
Risorsa			3^ livello	2	Acquisto di servizi
Cap. c/o terzi			4^ livello	5	Utenze e canoni
V.E.			5^ livello	4	Energia elettrica
Siope	1316	Utenze e canoni per energia elettrica	☐ Destinato a estinzione anticipata di prestiti		
Programma	10	GESTIONE SERVIZI GENERALI	Capitolo/Art. F.P.V.		☐ Capitolo F.P.V.
Progetto					

- Riaccertamento straordinario dei residui, in occasione del consuntivo 2015;

- Competenza rafforzata: spesa contestuale o successiva al reperimento della risorsa che la finanzia;

Linee guida Bilancio 2015

PARTE CORRENTE

1) Copertura delle spese correnti con le entrate correnti, con l'obiettivo durante l'anno di cercare di creare avanzo primario al fine di recuperare mezzi propri da destinare ad investimento o per abbassare la pressione fiscale sui cittadini cucciaghesi

INVESTIMENTI

2) per la parte di spesa in conto capitale si prevede il ricorso all'indebitamento per effettuare un investimento che produrrà un risparmio superiore al costo dello stesso. Con questa logica si è programmato l'intervento sulla pubblica illuminazione. Gli altri interventi saranno finanziati da bandi regionali o da alienazioni di proprietà comunale, in un'ottica di razionalizzazione del patrimonio comunale.

ALCUNI INDICATORI

PROSPETTO DEI TRASFERIMENTI

CONSUNTIVO 2012	Importo	Media Pro Capite
ASSEGNAZIONI DA FEDERALISMO MUNICIPALE	577.090,28	
CONTRIBUTO PER GLI INTERVENTI DEI COMUNI E DELLE PROVINCE (EX SVILUPPO INVESTIMENTI)	8.842,97	
TOTALE GENERALE TRASFERIMENTI	**585.933,25**	**172,08**

CONSUNTIVO 2013	Importo	Media Pro Capite
ASSEGNAZIONI NETTE DA FEDERALISMO MUNICIPALE	529.066,96	
CONTRIBUTO PER GLI INTERVENTI DEI COMUNI E DELLE PROVINCE (EX SVILUPPO INVESTIMENTI)	8.842,97	
TOTALE GENERALE TRASFERIMENTI	**537.909,93**	**157,98**

PREVISIONE ASSESTATA 2014	Importo	Media Pro Capite
ASSEGNAZIONI NETTE DA FEDERALISMO MUNICIPALE	418.599,33	
CONTRIBUTO PER GLI INTERVENTI DEI COMUNI E DELLE PROVINCE (EX SVILUPPO INVESTIMENTI)	8.842,97	
TOTALE GENERALE TRASFERIMENTI	**427.442,30**	**125,35**

PREVISIONE 2015	Importo	Media Pro Capite
ASSEGNAZIONI NETTE DA FEDERALISMO MUNICIPALE	409.000,00	
CONTRIBUTO PER GLI INTERVENTI DEI COMUNI E DELLE PROVINCE (EX SVILUPPO INVESTIMENTI)	8.842,97	
TOTALE GENERALE TRASFERIMENTI	**417.842,97**	**122,53**

ICS ISTITUTO PER IL CREDITO SPORTIVO

COMUNE DI CUCCIAGO

ALLEGATO AL BILANCIO DI PREVISIONE 2015

Verifica della capacità di indebitamento

Bilancio di previsione 2015			
Entrata Titolo I Rendiconto 2013		*Euro*	2.202.329,97
Entrata Titolo II Rendiconto 2013		*Euro*	319.499,53
Entrata Titolo III Rendiconto 2013		*Euro*	807.612,59
Totale entrate correnti	**(a)**	***Euro***	**3.329.442,09**
Limite di impegno di spesa per interessi passivi 10,00% * (a)		***Eu***	**266.355,37**
Interessi passivi sui mutui in ammortamento al 31 dicembre 2014 e altri debiti		*Euro*	228.054,71
Incidenza percentuale sulle entrate correnti			**6,85%**
Importo impegnabile per interessi su nuovi mutui		*Euro*	38.300,66
Importo mutuabile (hp.20 anni).Tasso di interesse fisso del 2,50%		*Euro*	1.532.026,29
Entrata Titolo V - Previsione di bilancio **OK**		*Euro*	340.000,00

Bilancio di previsione	2016				
Entrata Titolo I	Assestato o consuntivo	2014		Euro	2.603.825,22
Entrata Titolo II	Assestato o consuntivo	2014		Euro	76.316,07
Entrata Titolo III	Assestato o consuntivo	2014		Euro	912.344,83
		Totale entrate correnti	**(b)**	***Euro***	**3.592.486,12**
Limite di impegno di spesa per interessi passivi	**6,00% * (b)**			***Euro***	**215.549,17**
Interessi passivi sui mutui in ammortamento al 31 dicembre	2015	e altri debiti		Euro	199.700,00
Interessi passivi sui mutui stanziati nel bilancio di previsione	2015	*Hp. Mutuo 20 anni al tasso del*	*2,50%*	Euro	8.417,46
		Totale interessi passivi		***Euro***	**208.117,46**
Incidenza percentuale sulle entrate correnti					**5,79%**
Importo impegnabile per interessi su nuovi mutui				Euro	7.431,71
Importo mutuabile (hp.20 anni).Tasso di interesse fisso del	5,00%			Euro	148.634,16
Entrata Titolo V - Previsione di bilancio		**OK**		Euro	0,00

Bilancio di previsione	2017				
Entrata Titolo I	Previsione	2015		Euro	2.500.045,00
Entrata Titolo II	Previsione	2015		Euro	63.283,77
Entrata Titolo III	Previsione	2015		Euro	789.637,15
		Totale entrate correnti	**(c)**	***Euro***	**3.352.965,92**
Limite di impegno di spesa per interessi passivi	**4,00% * (c)**			***Euro***	**134.118,64**
Interessi passivi sui mutui in ammortamento al 31 dicembre	2016	e altri debiti		Euro	180.000,00
Interessi passivi sui mutui stanziati nel bilancio di previsione	2015	*Hp. Mutuo 20 anni al tasso del*	*2,50%*	Euro	8.083,16
Interessi passivi sui mutui stanziati nel bilancio di previsione	2016	*Hp. Mutuo 20 anni al tasso del*	*5,00%*	Euro	0,00
		Totale interessi passivi		***Euro***	**188.083,16**
Incidenza percentuale sulle entrate correnti					**5,61%**
Importo impegnabile per interessi su nuovi mutui				Euro	0,00
Importo mutuabile (hp.20 anni).Tasso di interesse fisso del	5,00%			Euro	0,00
Entrata Titolo V - Previsione di bilancio		**OK**		Euro	

AMMINISTRAZIONE TRASPARENTE

(DLgs n.33 del 14 marzo 2013)

PROSPETTO DELLE INDENNITA' DI CARICA AL SINDACO E AGLI ASSESSORI					
Nome e Cognome	**carica**	**importo mensile**	**oneri**	**mesi**	**importo annuale**
ing. Claudio Meroni	sindaco	1.001,19	85,10	12	13.035,49
ing. Giovanni Bergna	assessore/ vicesindaco	171,50	14,58	12	2.232,93
Enrico Molteni	assessore	258,00	21,93	12	3.359,16
ing. Giuseppe Viglietti	assessore	129,00	10,97	12	1.679,58
Laura Longoni	assessore	129,00	10,97	12	1.679,58
Oneri e contribuzioni per astensioni amministratori					16.000,00
				Totale	37.986,74

BILANCIO DI PREVISIONE 2015 - RIEPILOGO

ENTRATA	
AVANZO DI AMMINISTRAZIONE	0,00
TITOLO I - TRIBUTARIE	2.500.045,00
TITOLO II - CONTRIBUTI E TRASFERIMENTI CORRENTI	63.283,77
TITOLO III - EXTRATRIBUTARIE	789.637,15
TITOLO IV - ALIENAZIONI, TRASFERIMENTI DI CAPITALE E RISCOSSIONI DI CREDITI	454.162,75
TITOLO V - ACCENSIONE DI PRESTITI	2.840.000,00
TITOLO VI - ENTRATE PER SERVIZI CONTO TERZI	483.000,00
TOTALE COMPLESSIVO DELLE ENTRATE	**7.130.128,67**
SPESA	
DISAVANZO DI AMMINISTRAZIONE	0,00
TITOLO I - CORRENTI	2.952.460,20
TITOLO II - CONTO CAPITALE	798.208,04
TITOLO III - RIMBORSO PRESTITI	2.896.460,43
TITOLO IV - SPESE PER SERVIZI CONTO TERZI	483.000,00
TOTALE COMPLESSIVO DELLE SPESE	**7.130.128,67**

DETTAGLIO ENTRATE TRIBUTARIE	ANNO 2015
I.M.U.	846.000,00
TARES/TARI - TASI	469.045,00
TOSAP	0,00
Addizionale comunale IRPEF	350.000,00
Addizionale energia elettrica	0,00

SPESE CORRENTI (Titolo I) PER FUNZIONE

Funz.	DESCRIZIONE	ANNO 2015 (stanziamento)	% SUL TOTALE
1	Amministrazione, gestione e controllo	908.419,10	30,78 %
2	Giustizia	0,00	0,00 %
3	Polizia locale	91.550,00	3,10 %
4	Istruzione pubblica	377.098,55	12,77 %
5	Cultura e beni culturali	57.027,02	1,93 %
6	Settore sport e ricreativo	36.155,91	1,22 %
7	Turismo	0,00	0,00 %
8	Viabilità e trasporti	318.263,83	10,78 %
9	Gestione del territorio e dell'ambiente	724.895,79	24,55 %
10	Settore sociale	439.050,00	14,87 %
11	Sviluppo economico	0,00	0,00 %
12	Servizi produttivi	0,00	0,00 %
	TOTALE	**2.952.460,20**	**100,00 %**

FONTI DI FINANZIAMENTO DELLE SPESE IN CONTO CAPITALE

ENTRATE	2015 (stanziamenti)	% SUL TOTALE
Entrate correnti	4.045,29	8,55 %
Permessi a costruire (ex OO.PP.) destinati a spese in conto capitale	100.000,00	16,39 %
Mutui	340.000,00	0,00 %
Altri indebitamenti	0,00	0,00 %
Contributi	147.162,75	10,83 %
Alienazioni patrimoniali	207.000,00	64,23 %
Avanzo di amministrazione applicato per spese in conto capitale	0,00	0,00 %
Altro	0,00	0,00 %
TOTALE	**798.208,04**	**100,00%**

AREA SERVIZI FINANZIARI

Obiettivi per 2015:

-Grande attenzione alla riscossione tributi e alla collaborazione con i cittadini
-Utilizzo delle piattaforme centralizzate per gli acquisti
-Lavoro di accertamento straordinario dei residui
(fondo svalutazione crediti € 130.000,00)
-Preparazione all'entrata in vigore della nuova contabilità

AREA PUBBLICA ISTRUZIONE

Piano di Diritto allo studio approvato lo scorso 27 novembre

IMPEGNO DI SPESA COMPLESSIVO	TOTALE USCITE € 363.377,81	TOTALE ENTRATE € 186.261,00

AREA LAVORI PUBBLICI E INFRASTRUTTURE

L'anno corrente vedrà l'ufficio lavori pubblici impegnato, oltre che sugli interventi di ordinaria manutenzione, su alcuni interventi in conto capitale:

1) **Adeguamento norme sicurezza immobili comunali:**
   realizzazione e adeguamenti parapetti scuole;
   parapetti via XX Settembre;
   sistemazione area esterna biblioteca;
   € 21.600
2) **Manutenzione straordinaria immobili comunali:**
   risanamento alcuni alloggi Cortile Castello e Pedroni;
   sistemazione ballatoio Corte Stallazzo;
   realizzazione sistema di aspirazione bagni Corte Castello;
   sostituzione straordinaria caldaie:
   € 36.000

3) **Formazione nuovi ossari del cimitero comunale:**
€ 50.000

4) **Interventi vari di sistemazione aree urbane:**
sistemazione area pubblica ex-cava Porro;
sistemazione pensilina Parco via Cantù;
€ 50.000

5) **Manutenzione straordinaria strade (**Via del Pozzo, Via Marconi, Via Sant'Arialdo) **e segnaletica stradale:**

€ 46.300

6) **Lavori messa in sicurezza via per Cantù:**

€ 182.500

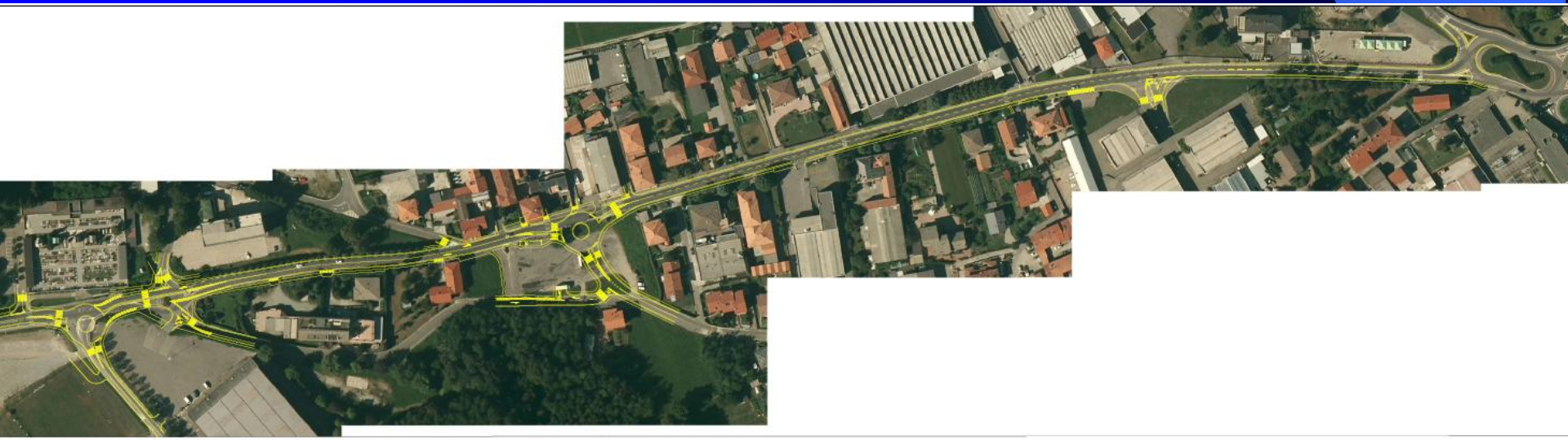

7) Adeguamento pubblica illuminazione con punti luce a led:

€ 370.000

L'impianto di illuminazione pubblica è costituito da 505 punti luce con diversi caratteristiche. Il Comune di Cucciago risulta proprietario di circa il 28% degli impianti di illuminazione pubblica e che il rimanente 72% è di proprietà di Enel So.l.e., con cui sussiste una convenzione ventennale.

L'intervento ha i seguenti obbiettivi:

- perseguire l'efficientamento energetico;
- contenere l'inquinamento luminoso.
- migliorare l'illuminazione stradale e il livello di sicurezza notturna.

Benefici attesi intervento illuminazione pubblica

La riqualificazione del sistema di pubblica illuminazione darà luogo ad un risparmio annuo stimato in **148.730 kWh** di energia elettrica, pari ad una **riduzione del 52,12% dei consumi**.

Tenendo conto della **diminuzione del 47,41%** delle spese annuali di manutenzione, il tutto si tradurrà in un risparmio economico complessivo di **53.400 € all'anno**, con un risparmio annuale del **54,49%.**

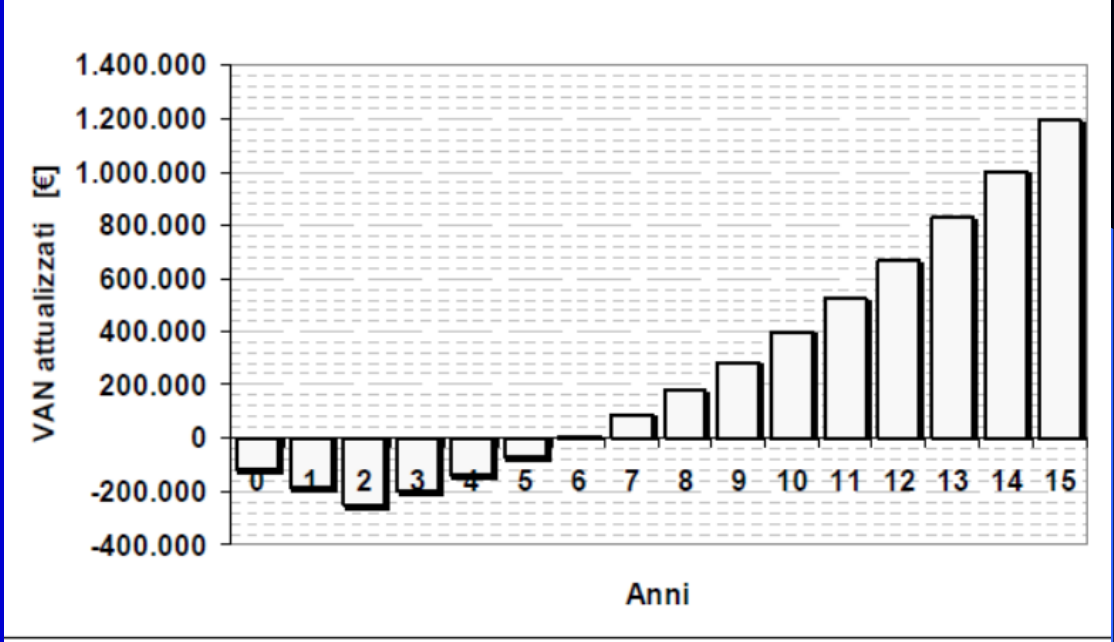

AREA LAVORI PUBBLICI E INFRASTRUTTURE - 6

Per la spesa in conto capitale si prevede:

- **il ricorso all'indebitamento per effettuare l'adeguamento dell'illuminazione pubblica, che produrrà un risparmio superiore al costo dello stesso;**

- **il finanziamento degli altri interventi con bandi regionali o tramite alienazioni di proprietà comunale non ritenute fondamentali.**

AREA URBANISTICA

Concessioni urbanistiche:

- - Rubelli
- - Abitazioni privati

2. Spese per consulenze:

- - Studio per Variante PGT
- - Aggiornamento regolamento edilizia comunale
- - Bando riclassificazione strade

3. Aggiornamento oneri urbanistici

AREA CULTURA/POLITICHE GIOVANILI

1. Spese per manifestazioni ed eventi culturali (Festa patronale “Madonna della Neve”)

2. Spese per organizzazione corsi e attività della biblioteca comunale (Commissione cultura)

- ? Paolo Borghi - Torre della Memoria ?

AREA SPORT

1. Spese per la promozione e diffusione dello sport (Commissione sport)

Servizi alla persona

PUNTI D'ATTENZIONE PROGRAMMAZIONE 2015

- € 45.000 (cap. 1367) assistenza educativa scolastica a favore di alunni disabili scuola primaria e secondaria di 1° grado

- € 19.000 (cap. 1879 e 1882) inserimenti lavorativi attraverso varie forme lavoro (voucher, borse lavoro,…)

- € 13.000 (cap. 1878) supporto alla domiciliarità per persone anziane (SAD e pasti a domicilio)

Claudio Meroni

Emendamento

ENTRATA

Capitolo	Denominazione Capitolo e Intervento/Risorsa	Variazione proposta
6050000	RITENUTA IVA PER SPLIT PAYMENT	
	MAGGIORE /MINORE ENTRATA	500.000,00

SPESA

Capitolo	Denominazione Capitolo e Intervento/Risorsa	Variazione proposta
4000005	VERSAMENTO IVA DA SPLIT PAYMENT	
	MAGGIORE /MINORE SPESA	500.000,00